



幼保連携型認定こども園

キッズランド

いなみえん

ご入園のしおり



社会福祉法人 伊奈美園
〒922-0412 石川県加賀市片山津温泉井6番地
(TEL) 0761-74-5555

【ISO9001】 【ISO14001】
認証取得（2003年）
以降更新中



大切にしていること

— 教育・保育目標 —

心身ともにたくましく 豊かな心をもった



**明るく
元気な子**



**自分で考え
行動できる子**



**思いやり
のある子**

— 教育・保育方針 —

- 教育及び保育の総合的な提供とともに保護者や地域に対する子育て支援の充実に努めます。
- 安心感と信頼感の中で園児の発達の連続性を考慮し一貫した教育及び保育を展開します。
- 生きる力の基礎となる心情、意欲、態度などが園児一人一人の中に培われるようにします。

特色

- エコ認定園
- オープン保育
- 地域に開かれた園

- 学研まなび
- 美術 ・ 和太鼓
- 英語 ・ タブレット
- スイミング
- リトミック

教室

(こども誰でも通園制度・
なかよしひろば・施設開放・マイ保育園・一時保育)



キッズランドいなみえんでは



子ども達が育ちあう場

同年齢、異年齢の友だちと一緒に遊び、生活する中でよりよい人間関係の基礎を学んでいきます。



家庭と園が連携

ご家庭と園が連携し、相互理解と信頼関係を大切にしながら教育・保育を進めていきます。



一人ひとりの成長を大切に

子どもの成長発達を尊重し、就学に向けた教育・保育を行います。



安心して働ける環境

就労や育児・介護などで昼間の保育が難しいご家庭に代わり、安心できる教育・保育を行います。



地域との関わり

季節の花を届けたり、イベント参加し地域の方との交流を楽しみます。



園での一日の流れ



以上児（3・4・5歳児）
7:00 開園
7:30 順次登園 ・あいさつ ・視診を受ける ・あそび
9:30 朝の集い 点呼
10:00 活動
12:00 食事 後片付け・歯みがき 休憩
13:30 午睡
14:30 目覚め
15:00 おやつ
15:30 降園準備 所持品始末 あそび



未満児（0・1・2歳児）
7:00 開園
7:30 順次登園 ・あいさつ ・視診を受ける ・あそび
9:30 おやつ
10:00 あそび
11:30 食事
12:00 午睡準備 おはなしタイム 12:30 午睡
14:30 目覚め
15:00 おやつ
15:30 降園準備 あそび



16:30 ゆうやけタイム
17:00 ~ 19:00 延長保育

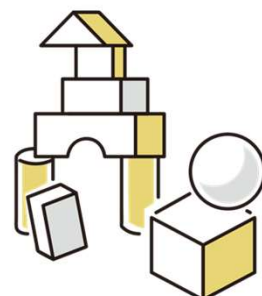

園の1年

みんなでのしく行事を楽しみます

は
る

入園式 保護者会総会

野菜苗植え 田植え 親子遠足



な
つ

芋苗植え

夏まつりおたのしみ会 地蔵盆



あ
き

芋掘り 運動会

ふれあい広場(地域参加:5歳児)

稲刈り 焼き芋会 アウトドアランチ

秋のハイキング



ふ
ゆ

表現会 クリスマス会 左義長

こどもアート展(2~5歳児)

個人懇談(5歳児) 節分豆まき会

お茶会(5歳児)

フラワーアレンジ(5歳児)

卒園おめでとう会 卒園式(5歳児)



毎月
行事

誕生会 身体計測 自動車文庫(5歳児) 防災訓練

*各年齢ごとに、年1回教育・保育参観及び懇談会を行います

未満児の教育・保育（0・1・2歳児）

- 乳児期は人間としての基礎となるものが形成される重要な時期です。
安全な環境の中で一人ひとりの子どもの生活リズムを大切に、スキンシップを充分に取りながら、情緒の安定を図り、健やかな発育・発達に応じた教育・保育を行います。
- 保育教諭との関わりを基盤として、歩行や言葉の獲得に向けて一人ひとりの欲求に応え、家庭との連携を密にした教育・保育を行います。

以上児の教育・保育（3・4・5歳児）

- 季節の生き物や植物に触れ、五感を使う遊びの中で心と身体を育み「思いやり」や「自分で考え行動する力」を養いながら友達と興味のある体験をすることにより、仲間という喜びや楽しさを感じる教育・保育を行います。



チャレンジ

● 和太鼓教室

皆で力を合わせて演奏する楽しさを学び、最後までやり遂げる達成感を味わいます。



● まなびタイム

文字、数等に興味を持ち、聞く力、思考力を育てます。



● 美術教室

自由な発想のもと、絵画や粘土等で造形遊びを体験します。

● タブレットあそび

タブレットを使い、ルールを守りながら、考える力や表現する力を育てます。

● 英語タイム

英語講師による楽しい英語とのふれ合いを体験します。



● リトミックタイム

音や動きを楽しみながら、心と体をのびのびと動かします。



● スイミングスクール

コーチ指導のもと、ボビング、けのび、潜水など体験し技術の習得をしていきます。

● 運動あそび

歩く・走る・登る・降りる・跳ぶなど年齢に合わせた運動あそびで心と体を育てます。

たのしい食事

食事は、子どもにとって大きな楽しみのひとつです。
当園では、衛生的な環境で、栄養士や調理員が心を込めて安全でおいしい食事を提供しています。

充実した食事を提供するために

栄養のバランス

子どもの嗜好を大切にしながら、バランスのよい献立を作成しています。

旬の食材

旬の食材を生かし、日本の風土に合った献立を取り入れています。

園内調理

主食・副食はすべて園内で調理し、できたてを提供しています。

薄味

味覚の発達に配慮し、薄味を心がけています。

行事食

季節や行事に合わせた献立で、文化に親しみます。

食育

楽しい食事を通して、食への関心に力を入れています。

特別な食体験

バイキングやアウトドアランチなども行います。

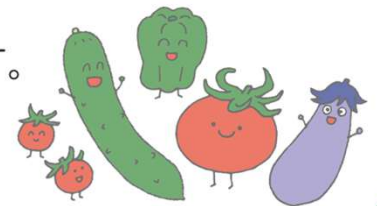

アレルギー食

医師の指示書をもとに、除去食・代替食を個別に対応します。
(指示書の提出が必要です)

離乳食

一人ひとりの成長に合わせた形態で、提供します。

食育



* クッキング *

とうもろこしの皮むきなど季節の食材を知り普段口にしてる物がどのような食材なのか、直接触れる機会を設けています。栄養士とのおやつ作りや親子でピザ作りも体験します。



* アウトドアランチ *

園庭やベランダで風や光を感じながら昼食を食べます。

* 野菜作り *

春にはお米、野菜の苗を植え栽培収穫することを体験します。



* 魚の解体ショー *

魚の体のつくりや自分たちが食べるまでの過程を楽しみながら学びます。



入園のごあんない



クラス分け		
以上児	年長児	ゆり
	5歳児(白組)	すずらん
	年中児	ひまわり
	4歳児(黄組)	たんぽぽ
	年少児	すみれ
	3歳児(青組)	ふじ
未満児	2歳児(赤組)	ばら
	1歳児(桃組)	さくら
	0歳児(緑組)	つくし

入園までに用意していただくもの

1 園児服

3歳児(青組)から着用します。
(2歳児(赤組)は10月から着用します)

2 はきもの



ヒモ靴は危険の為控えてください。
←名前記入位置

3 かばん

2～5歳児 こども用リュック



マチの大きいものが使いやすいです
←大きく名前



着替え袋
サイズは下の
チャック付きかばん
を参照

0・1歳児 チャック付きカバン (2歳児から着替え袋になります)



洗えるように布製
たためる布製で薄手の物
よこ45cm×たて35cm位
袋下から持ち手上までの
長さ45cm位 (右参照)
名前サイズは (右参照)



cmはおおよそです

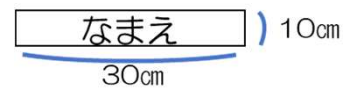

4 手拭き

2歳児以上…ハンドタオル

0・1歳児…おしぼり、ジップロック



毎日1枚用意
してください



おしぼり 3枚



Mサイズ

衛生面からも定期的に
交換してください

- ・ジップロック
2週間～1か月
- ・おしぼり
3か月

5 布団

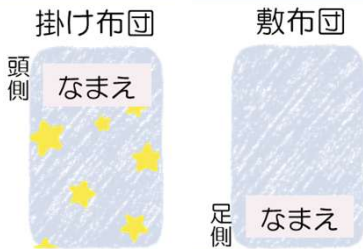

マットレスは控えてください
名前のサイズは全て同じです

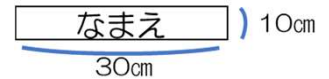

6 着替え

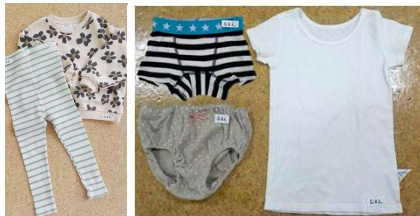

服装のルールは11ページ参照



おむつ5枚



名前は結んだ時に見える
よう大きく下部に

園には下着・服類 (上下
各3組) を用意してもらい、
着替えた分の補充をお願い
します

服類は身体にあった物
肌着は1年通して半袖又
はランニング

7 その他



2歳児～
コップ袋



箸・歯ブラシ



0、1歳児
食用スタイ



おしり拭き



7cm位
コップ



20cm
コップ袋

箸一本ずつ、スライド式
箸箱 (蓋、本体) 全てに
名前を書いてください

全ての物に分かりやすく
名前をお願いします。

服装などのルール

* 誤飲やケガなど安全対策として、以下の物は控えてください。

◎誤飲の危険

- かばんや着替え袋のキーホルダー
（お守り等は中に縫い付けるなど工夫しましょう）
- 髪の毛の飾り付きゴム・シリコンゴム（プラスチックゴム）
〈ゴムを使用の場合、紛失されても責任は負いかねます。
ご了承ください。〉
- ヘアピン
- スパンコールの服

◎引っ掛かりや転倒の危険

- 袖や裾の長い服
- ワイドパンツ・伸縮性のないズボン
- フード付きの服、フリル付きの服
- ワンピースやスカート付きのズボン
- ひもの靴・サンダル・クロックス・ムートンのブーツ・ハイカット
- マフラー

◎活動の妨げ

- ロンパースの下着
- 汚れてはいけない服
（絵具やマジック、活動での汚れがつくことがあります）
- ひもや金具のついたズボン
- ジャンパー等は活動しやすい素材や大きさ
（コートなどは控えましょう）
- 水着はシンプルで着用しやすいものでラッシュガードは不要
- スイミングキャップは、メッシュ地でシンプルな物

* 毎日確認していただきたい事

- 着替えの補充
- コップ袋の毎日の洗濯やコップ・はし箱・歯ブラシの洗浄
（歯ブラシキャップ不要）

* 薬について

- 「薬の依頼書」は保護者の印鑑が必須です。印鑑がない場合や病院処方でないものは受け取れません。
- 日焼け止めや虫よけなどは、園では塗布できませんので、登園前にご家庭で使用してください。

お願い

——確認していただきたいこと——

- ① お子様の所持品全てに、必ず名前を明記してください。
- ② 月末に“園だより・組だより・食事だより”をアプリ「コドモン」にて配信します。行事やお知らせ等をご確認ください。
- ③ 利用料（保育料）集金は保護者の方が指定する口座からの自動振替です。引き落とし日までにご登録口座の残高の確認をしてください。

——ご利用にあたり——

- ① こども園は乳幼児が集団で生活する場です。感染症の集団発生や流行を防ぎ、お子様が一日快適に生活できるよう、登園基準を守ってください。
- ② 長期の休園、退園時は月末までに必ず申し出て手続きをしてください。
- ③ 次の事項に変更があった場合はお知らせください。
〈住所・勤務先・電話番号・家族構成・出産等〉
- ④ 緊急時には「メール」や「コドモン」にてお知らせを配信しますので、登録をお願いします。
- ⑤ 園の行事等で撮影した写真をSNSにアップする際は他児への配慮をお願いします。

——連絡について——

- ① 電話対応について
 - ・平日 8時から17時
 - ・土曜 8時30分から12時30分
 - ・日曜・祝日および休園日は、対応できません。
- ② 欠席・早退・遅刻の連絡
 - ・8時45分までにコドモンか電話にて連絡してください。
 - 電話でご連絡の場合でもアプリ申請をお願いします。
 - ・8時45分までに連絡がない場合は給食の料金が発生します。
(給食料金は3・4・5歳児が対象です)
- ③ 土曜日利用は木曜17時までに申し込みが必要で、木曜日以降のキャンセルは給食料金が発生します。

以上の注意事項を守っていただき、ご家庭と園とが連携を取り合って、楽しい園生活が送れるようにしましょう。

開園時間について

■ 保育標準時間認定

- ・ 平日 8:00～17:00
- ・ 土曜 8:00～12:30

■ 早朝保育

- ・ 平日 7:00～8:00

■ ゆうやけタイム

- ・ 平日 16:30～17:00

■ 延長保育

- ・ 平日 17:00～19:00
- ・ 土曜 12:30～19:00

※ 早朝保育・延長保育・ゆうやけタイムを利用される際は、申し込み登録が必要です。

※ 1歳未満の時間外保育はありません。



■ 保育短時間認定

- ・ 平日 8:30～16:30
- ・ 土曜 8:30～12:30

■ 教育標準

- ・ 平日 9:00～13:00

■ 休日保育

- ・ 8:30～16:30



お仕事がお休みの時は8:30以降に登園し16:30までのお迎えにご協力をお願いします。

※ 時間外保育・休日保育等をご希望の方はお申込みください。
申込用紙は園にあります。

※ 時間外保育は有料となります。

けがや事故について

登園では安全に気を付け、けがや事故のないよう努めています。

* 災害共済給付制度（加入）

健康・保健について

—— 健康について ——

- 健康診断（年2回全児）
 - ・園医：河村医院長
- 歯科検診（年2回 2歳児以上）
 - ・園医：楠沢歯科医院長
- 尿検査（年2回 3歳児以上）
 - ・実施：県予防医学協会
- 視力検査（年2回 4歳児以上）
 - ・実施：保育教諭
- 聴力検査（年2回 4歳児以上）
 - ・実施：保育教諭
- フッ化物洗口（4・5歳児希望者）



—— 保健について ——

- 身体計測（身長・体重：毎月）
- 薬の依頼書（保護者に代わって処方せんに基づいた薬を与薬します）
- 登園届（伝染性の病気発症の場合医療機関で伝染しない事を確認し、提出していただきます）
 - ・薬の依頼書、登園届は玄関に置いてあります

健康管理

- ・お子様の毎朝の体調チェックをお願いします。いつもと違う時は登園時職員に伝えていただきますようお願いします。
発疹、下痢、目やに等の症状が見られる場合は、登園前に受診し医師に登園の可否を確認をお願いします。

<主な体調チェック項目>

顔	顔つき、顔色、表情、元気があるか、目やに、眼充血、鼻水、耳だれ
全身	機嫌、熱、咳、頭痛、腹痛、下痢、皮膚の状態（発疹、とびひ等）

- ・保育中に具合が悪くなった時（発熱、下痢、嘔吐、けが等）は連絡させていただきます。
できるだけ30分以内のお迎えをお願いします。
登園の基準は以下の通りです。

発熱	解熱後24時間経過してから
下痢	普通便になったのを確認してから
嘔吐	吐き気が治まってから24時間経過後
頭部打撲	受診または24時間経過後

- ・感染症と診断された場合は、17ページの「乳幼児期にかかりやすい感染症一覧表」に記載の通り療養され、「登園届」の提出をお願いします。

— その他 —

■ 「苦情等相談窓口」の設置

受付者：副園長 向出 由美子

解決者：園長 表 裕子

(要望受付及び育児相談も受け付けます)

■ ISO9001 (品質) ISO14001 (環境) の認証取得

■ 個人情報保護に努めています

個人情報取扱責任者：理事長 表 敬喜

個人情報相談担当者：園長 表 裕子

■ 小学校との連携においてこども園園児指導要録が小学校へ送付されます

■ 初めてお迎えに来られる方は事前に園児引き渡し確認カードで確認させていただきます

薬の依頼書			
園長 殿		年 月 日	
下記の通り、私に代わり 投薬・ぬり薬・点眼薬をお願いします。			
記			
(必要なところは、○で囲んで下さい。)			
組名	名前	保護者名	印
病院名	医院 TEL () -		
薬の用途 症状	病名又は症状		
薬の種類	粉末・水薬・錠剤・ぬり薬・その他()		
服用日時	希望時間 月 日 ~ 月 日 食間・食後・その他()		
特記事項	担当者		

★ 投薬(粉薬・水薬)は、1回分だけ預かります。
 ★ 座薬、市販の薬、解熱剤は扱いません。
 ★ 長期投薬を必要とする場合は、1週間に1度、依頼書を提出してください。
 ★ 依頼書は、必要事項を記入して職員に手渡し連絡袋の中に入れてください。
 ★ 薬の袋及び容器に名前を書いてください。

登園届	
キッズランドいなみえん園長 殿	
組 園児名	
医療機関「 () において、 (年 月 日受診) 病名「 」と診断されました。	
登園基準まで(集団生活に支障がない状態)症状が回復したので登園致します。	
年 月 日	
保護者名 印	
こども園は、乳幼児が集団で生活をする場です。感染症の集団発生や流行をできるだけ防ぐことはもちろん、子どもたちが一日快適に生活できる事が大切と考えます。 つきましては、回復してからの登園の際にはかかりつけの医師の診断に従い、登園届の提出をお願いしております。当園での感染拡大防止にご協力いただけますようお願い申し上げます。 キッズランドいなみえん 園長 表 裕子	

園児 引き渡し 確認カード	
園長 殿	西暦 年 月 日
下記の通り 私に代わり お迎えを お願いいたしますので 確認の上 引き渡してください	
組名	名前 保護者氏名 印
お迎え者氏名	車のナンバー… 色… 車種…
緊急連絡先	



乳幼児期にかかりやすい感染症一覽表

病名	感染しやすい期間	主症状	登園基準
インフルエンザ	発症前24時間から発症後3日程度までが最も感染力が強い	突然の高熱や倦怠感、食欲不振、関節痛、咽頭痛、頭痛、咳、鼻水などの全身症状。	発症後5日を経過し、かつ解熱した後3日を経過するまで
新型コロナウイルス感染症	発症後5日間	発熱や悪寒、だるさや咳、鼻水、頭痛などの風邪症状や嗅覚、味覚障害。	発症日を0日として5日を経過し、かつ、症状が軽快した後1日を経過するまで ※無症状感染者の場合は、検体接種日を0日として、5日を経過すること
百日咳	抗菌薬を服用しない場合、咳出現後3週間を経過するまで	特有な咳（コンコンと咳き込んだ後ヒューという笛を吹く様な音を立てて息を吸うもの）が特徴で連続性・発作性の咳が長期に続く。発熱することは少ない。	特有の咳が消失している又は適正な抗菌性物質製剤による5日間の治療が終了していること
はしか（麻疹）	発症1日前から発疹出現後の4日後まで	発症初期には、高熱、咳、鼻水、結膜充血、目やにの症状が見られる。いったん熱は下がるが、再度高熱が出て、口の中に白いブツブツ（コプリック斑）ができる。その後、顔や頸部に赤みが強く、少し盛り上がった発疹が現れる。	解熱後3日を経過してから
おたふくかぜ（流行性耳下腺炎）	発症3日前から耳下腺腫脹後4日	発熱と唾液腺（耳下腺・顎下腺・舌下腺）の腫脹・疼痛。発熱は1～6日間続く。まず片側が腫脹し、数日して反対側が腫脹することが多い。発症後1～3日にピークとなり3～7日で消失。	腫れが出現してから5日を経過し、かつ全身状態が良好になってから
三日はしか（風疹）	発疹出現の7日前から7日後くらい	発疹が顔や頸部に出現し、全身へと拡大。発疹は約3日で消え、色素沈着も残さない。発熱やリンパ節腫脹を伴うことが多い。	発疹（ぶつぶつ）が消失してから
水ぼうそう（水痘）	発疹出現1～2日前からかさぶた形成まで	発疹が顔や頸部に出現し、やがて全身へと拡大。発疹は斑点状の赤い丘疹から水ぶくれになり最後はかさぶたとなる。	すべての発疹がかさぶたになってから
プール熱（咽頭結膜炎） 【原因ウイルス：アデノウイルス】	発熱、充血等の症状が出現した数日間	高熱、扁桃腺炎、結膜炎。	主な症状が消え、2日経過してから
流行性角結膜炎 【原因ウイルス：アデノウイルス】	充血、目やに等症状が出現した数日間	さらさらした目やに、涙が出る、充血、まぶしいなど。	感染力が非常に強いいため、結膜炎の症状が消失してから
結核	—	慢性的な発熱、咳、疲れやすさ、食欲不振、顔色の悪さ等。	医師により感染のおそれがないと認められてから
腸管出血性大腸菌感染症（O157、O26、O111）	—	水様下痢便や腹痛、血便。無症状の場合もある。	治療終了後、48時間をあけ連続2回排便で無菌を確認
溶連菌感染症	抗菌薬治療を開始する前と開始後1日間	発熱、のどの痛み、全身の発疹。	抗菌薬内服後24時間～48時間が経過していること
マイコプラズマ肺炎	抗菌薬治療を開始する前と開始後数日間	おもな主症状は咳。肺炎を引き起こす。風邪症状がゆっくり進行する。咳が長引く。	発熱や激しい咳が治まっていること
リンゴ病（伝染性紅斑）	発疹出現前の1週間	感染後5～10日ほどで、関節痛や風邪症状が見られ、その後両頬が赤くなり、続いて手足にも発疹が出ることもある。発疹は1～2週間ほど続くが、多くは自然に治る。	全身状態が良いこと（発疹時は既に感染力は消失している）
ウイルス性胃腸炎（ノロウイルス）	症状のある間と症状消失後1週間（量は減少していくが数週間ウイルスを排出しているので注意）	突然の嘔吐や下痢、腹痛、発熱、吐き気が見られ、感染力が非常に強い。	嘔吐、下痢等の症状が治まり、普段の食事がとれること
ウイルス性胃腸炎（ロタウイルス）		主に乳幼児がかかりやすい。激しい下痢（白色便、水様便）、腹痛、嘔吐、発熱が見られる。大量の水様下痢で脱水に陥りやすい。	
ヘルパンギーナ	急性期の数日間（便に1ヶ月程度ウイルスを排出）	初期に高熱と喉の痛み。のどが赤く腫れて口の中に発疹（水ぶくれ）ができる。高熱は数日続く。	解熱し口腔内の発疹の影響がなく普段の食事がとれること
RSウイルス感染症	呼吸器症状のある間	発熱、鼻水、咳、喘鳴（ゼーゼー、ヒューヒューといった呼吸）、呼吸困難など。乳幼児期に初感染した場合の症状重く、特に生後6ヶ月未満の乳児では重症な呼吸器症状を生じ、入院管理が必要となる場合も少なくない。	呼吸器症状が消失し、全身状態が良いこと
とびひ（伝染性膿痂疹）	—	虫刺されやあせもを描きこわすことから始まることが多い。患部を触った手で体の他の場所に触れると感染が広がる。	患部を外用薬で処置し、浸出液がしみ出ないようにガーゼ等で覆ってあること
突発性発しん	—	3日程度の高熱の後、解熱するとともに紅斑が出現し、数日で消えてなくなる。	解熱し、機嫌が良く、体調が良いこと

※感染しやすい期間を明確に提示できない感染症については（－）としています。

地域における子育て支援



地域の子育て拠点としての機能

赤ちゃんが産まれて
うれしさいっぱい!!かわいさいっぱい!!
でも気になる事や、わからない事があったら
一緒に語り合いましょう。



マイ保育園

かかりつけの
保育園として子育て
を応援します!

🌸 育児相談・育児見学（無料） 🌸

オムツ交換や授乳、関わり方など相談や見学（園開放）を無料で受けることができます。電話相談も可能です。

🌸 一時保育サービス（3回まで無料…午前利用） 🌸

地域に住む子育て世帯の保護者の方が、病気や出産・通院・看護等により一時的にお子さまの保育が困難な場合にこども園で保育を行います。

また、保護者の方のリフレッシュにも利用できます。

※マイ保育園での一時保育サービスの他に有料で一時保育サービスもあります。

🌸 こども誰でも通園制度 🌸

在宅で育児をされているご家庭への支援で月10時間のサービスが受けられます。



親子のつどい 「なかよしひろば」

- 子育て家庭の交流の場の提供及び交流の促進
 - ・ 広い運動場や、たくさんの遊具の園庭開放、園開放（毎週火曜日の午前中）
 - ・ 月1回の情報誌の配布でつどいの内容を紹介
- 子育てに関する不安や悩みなどの相談
 - ・ 保育経験豊かな専任保育者を常備配置し対応
 - ・ 臨床心理士や保健師など専門機関への紹介ができます
- 地域の子育て関連情報の提供及び連携
 - ・ 子育て応援ステーション、図書館、育児サークル、子育て支援センター、臨床心理士との連携
 - ・ 図書館司書さんの読み聞かせや各施設のイベント紹介
- 子育てや子育て支援に関するイベントの実施
 - ・ ベビーマッサージ、リトミックあそび、制作あそび、英語あそび、体重測定、園児との交流、簡単おやつクッキング、心理士さんとのおしゃべりサロン等

妊娠時から3歳未満の未就園児をもつ親子が気軽にちょっと立ち寄れる場です。温かい雰囲気の中でリフレッシュしたり、利用者さん同士、交流や様々な情報交換ができます！



ベビーマッサージ



親子での楽しい
あそびやイベント
(マイ保育園・なかよしひろば)



リフレッシュヨガ



リトミックあそび



簡単おやつクッキング



英語あそび



心理士さんとの
おしゃべりサロン



誕生会への参加

ホームページのご案内



社会福祉法人 伊奈美園

HOME

伊奈美園について

施設紹介

情報公開

求人情報

お問い合わせ

アクセス



おしらせ

■ 共通 ■ キッズランドいなみえん ■ なかよしひろば
■ 学童クラブいなみえん ■ ファミリーステーションいなみえん
■ 児童養護施設 伊奈美園

2026.1.17 ■ 1月22日(木) 心理士さんのおしゃべりサロン(ひろば)

2026.1.17 ■ 1月23日(金) こどもアート展1日目

2026.1.17 ■ 1月24日(土) こどもアート展2日目

2026.1.17 ■ 1月25日(日) こどもアート展3日目



各種ダウンロード



情報公開



お問い合わせ



求人情報

なかよしひろば

事業内容
施設概要

キッズランドいなみえん

保育理念
認定こども園とは
1日のプログラム
年間行事
施設概要
入園案内

学童クラブいなみえん

事業内容
施設概要
入所案内

児童養護施設 伊奈美園

基本方針
1日のプログラム
年間行事
共同生活の自治活動
インターアクトクラブ活動
施設概要

ファミリーステーショ
いなみえん

事業内容
FSいなみえん通信
施設概要

伊奈美園について 施設紹介 アクセス お問い合わせ

今日の給食 おたよりあるばむ 各種ダウンロード 情報公開 求人情報 プライバシーポリシー このサイトについて

Copyright (c) 2015 INAMIEN. All rights reserved.
0424605



幼保連携型認定こども園は、品質保証と顧客満足および改善の国際基準である「ISO9001」を、伊奈美園は環境管理の国際基準であるISO14001を平成15年4月に同時取得し、毎回更新しています。

お子様の園での様子やお知らせ等ご確認ください。

URL : <http://www.inamien.jp/>

E-mail : info@inamien.jp

おたよりアルバムのパスワードは入園後、お知らせいたします。(年度毎に更新します)

認 証 書

社会福祉法人 伊奈美園

石川県加賀市片山津温泉井6番地

EQAは上記の会社のマネジメントシステムが
下記の認証範囲と規格に適合することを認証する。

ISO 14001:2015 & JIS Q 14001:2015

認証範囲

幼保連携型認定こども園の運営、及び児童養護施設の運営

登録番号 : EA220310

初回認証日 : 2003年04月01日(SOCOTEC)

認証承認日 : 2022年12月14日

認証書有効期限 : 2024年03月31日まで



The Chief Executive

Further clarifications regarding the scope of this certificate and the applicability
of requirements may be obtained by consulting EQA

The certificate written in the local language is the original
0903, 9F, 50, Digital-ro 33-gil, Guro-gu, Seoul, Korea, 08377
URL: www.eqaworld.com

認 証 書

社会福祉法人 伊奈美園

石川県加賀市片山津温泉井6番地

EQAは上記の会社のマネジメントシステムが
下記の認証範囲と規格に適合することを認証する。

ISO 9001:2015 & JIS Q 9001:2015

認証範囲

幼保連携型認定こども園の運営

登録番号 : QA220309

初回認証日 : 2003年04月01日(SOCOTEC)

認証承認日 : 2022年12月14日

認証書有効期限 : 2024年03月31日まで

A stylized signature in black ink is written over a circular logo. The logo contains the text 'EQA' and 'ISO 9001'.

The Chief Executive

Further clarifications regarding the scope of this certificate and the applicability
of requirements may be obtained by consulting EQA

The certificate written in the local language is the original
0903, 9F, 50, Digital-ro 33-gil, Guro-gu, Seoul, Korea, 08377
URL: www.eqa-world.com

— ㄨㄛ —



Handwriting practice area consisting of multiple horizontal dashed lines for tracing and writing.



— ㄨㄛ —



Handwriting practice area consisting of multiple horizontal dashed lines for tracing and writing.



— ㄨㄛ —



Handwriting practice area consisting of multiple horizontal dashed lines for tracing and writing.



「園歌」

なかよし

作詞・作曲 角谷 一之
編曲 本多 敏良

一、いなみの いの字は いちばんの いだよ

いちばん げんきを めざしたのです

おじいちゃんも おばあちゃんも

とうさん かあさん みんな みんな

にこにこいこに いなみえん いなみえん

いちばんって いうの すこいな すこいな

二、いなみの なのは なかよしの なんだよ

なかよく いっしょに 大きくなりましょう

あそこん子も ここん子も

どこん子も みんな みんな

たすけあつてく いなみえん いなみえん

なかよしいって いうの うれしいね うれしいね

三、いなみの みの字は みらいの みだよ

みらいの お星と かがやくでしょう

加賀市っ子も 石川っ子も

世界っ子も みんなみんな

おおきく はばたく いなみえん いなみえん

みらいって いうの すばらしい すばらしい

